

12万自行纳税申报操作指引

尊敬的纳税人，北京市地税局提示您：

按照《国家税务总局关于印发〈个人所得税自行纳税申报办法（试行）〉的通知》（国税发〔2006〕162号）的规定，2017年度年所得12万元以上的纳税人，应于2018年1月1日至3月31日办理自行纳税申报。

除传统的纸质申报外，北京市地税局提供了更加便捷的电子申报方式，纳税人可以通过电脑客户端和移动终端两种方式访问北京地税自然人网上办税平台，办理年所得12万元以上自行纳税申报。

了解更多12万自行纳税申报的税收政策问题，请拨打12366或82012366咨询；申报操作问题，请拨打82012366（先按0，再按2）咨询。

12万自行纳税申报操作流程 (电脑客户端)

您可以使用电脑在北京市地税局官方网站（www.tax861.gov.cn）的“我要办税”栏目下载安装“北京互联网地税局（自然人版）”，注册、登录后点击“年所得12万元以上的纳税人自行纳税申报”磁贴，即可进入申报（具体操作步骤如下）。

第一步 下载安装

1. 登录北京市地税局官方网站（www.tax861.gov.cn），并点击“我要办税”。

2. 点击“北京互联网地税局（自然人版）”。

3. 点击“北京互联网地税局（自然人版）客户端下载”。

4. 点击“北京互联网地税局（自然人版）自动安装”，下载安装客户端。

5. 北京互联网地税局（自然人版）客户端安装完成。

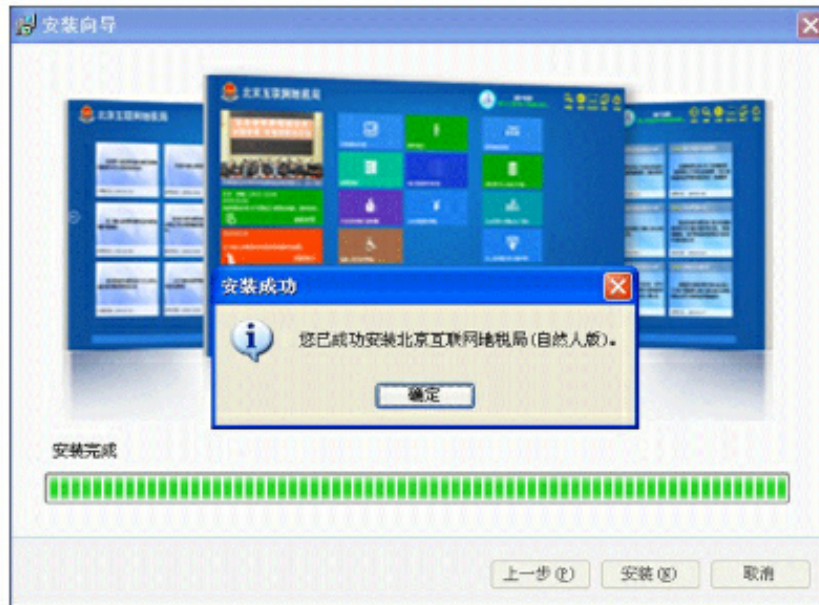

第二步 注册认证

1. 打开“北京互联网地税局（自然人版）客户端”，点击“注册”。

2. 输入注册信息，点击“下一步”。

用户注册

姓名: 张某某 *

证件类型: 居民身份证 *

证件号码: 110 [REDACTED] *

国籍(地区): 中国 *

联系电话: 139012 [REDACTED] *

密码: [REDACTED] *

确认密码: [REDACTED] *

下一步 重置 取消

3. 选择实名认证方式（任选其一），目前可通过“银联银行卡信息”、“往期纳税申报信息”、“支付宝人脸识别”、或“到税务机关窗口”四种方式进行认证。

实名认证

通过银联银行卡信息认证

该功能支持自然人纳税人通过使用有银联标志银行卡的信息，到中国银联股份有限公司进行实名认证（本操作不发生任何缴款行为）。

通过纳税申报信息认证

该功能支持自然人纳税人通过提供近三个月中任意一笔代扣代缴报告或生产经营所得申报的收入额和已缴税额进行实名认证。

通过支付宝人脸识别认证

该功能支持自然人纳税人通过移动支付宝APP的人脸识别功能进行实名认证。

通过税务机关窗口认证

该功能支持自然人纳税人持有效身份证件到税务机关办税窗口进行实名认证（受理地点一览表）。

下一步 返回

4. 注册认证成功。

姓名: [REDACTED]
身份证件类型: [REDACTED]
身份证件号码: [REDACTED]
所得项目: 正常工资
纳税所属期: 2017
收入额: [REDACTED] 元
已缴税额: [REDACTED] 元

注册成功
您已通过实名认证并完成用户注册。

确认

第三步 12万填报

1. 打开“北京互联网地税局（自然人版）客户端”，输入证件号码、姓名和密码，点击“登录”。

北京互联网地税局(自然人版)

证件类型: 居民身份证
证件号码: 110 [REDACTED]
姓名: 张某某
密码: [REDACTED]

登录 注册 忘记密码 关闭

2. 点击“年所得12万元以上的纳税人自行纳税申报”磁贴。

3. 直接填写纳税信息、或选择点击“自动预填报表”（自动汇总本人在北京市的个人所得税纳税信息并预填生成申报表，也可以根据实际情况进行修改），填写完成相关数据后，点击“提交”。

北京互联网地税局(自然人版)

年所得12万元以上的纳税人自行纳税申报

《高收入者或兼有二次收入以上的纳税人申报》

纳税年度: 2013 税款所属期: 2013年1月1日至12月31日 主要税种选择: 个人所得税

纳税人姓名: [姓名] 身份证号: [身份证号] 证件类型: 中国 证件类型代码: 居民身份证 身份证号码: [身份证号] 申报日期: [日期]

纳税人识别号: [纳税人识别号] 申报日期: [日期]

申报方式: 自动预填 [X] 自行填报 [] 申报日期: [日期]

申报日期: [日期] 申报日期: [日期]

所得类型	申报数据		应纳税所得额	应纳税额	已缴(扣)税额	减免税额	减免性质	应纳税额	已扣税额	应退税额	备注
	输入	输出									
1.工资、薪金所得	0	0	0.00	0	0	0	0	0.00	0.00	0.00	
2.个体工商户的生产、经营所得	0	0	0.00	0	0	0	0	0.00	0.00	0.00	
3.对企事业单位承包经营所得、租赁经营所得	0	0	0.00	0	0	0	0	0.00	0.00	0.00	
4.劳务报酬所得	0	0	0.00	0	0	0	0	0.00	0.00	0.00	
5.稿酬所得	0	0	0.00	0	0	0	0	0.00	0.00	0.00	
6.特许权使用费所得	0	0	0.00	0	0	0	0	0.00	0.00	0.00	
7.利息、股息、红利所得	0	0	0.00	0	0	0	0	0.00	0.00	0.00	
8.财产租赁所得	0	0	0.00	0	0	0	0	0.00	0.00	0.00	
9.财产转让所得	0	0	0.00	0	0	0	0	0.00	0.00	0.00	
10.偶然所得	0	0	0.00	0	0	0	0	0.00	0.00	0.00	
11.其他所得	0	0	0.00	0	0	0	0	0.00	0.00	0.00	

自动预填报表 提交 查看 修改申报表 打印

4. 完成12万自行纳税申报。

北京互联网地税局(自然人版)

年所得12万元以上的纳税人自行纳税申报

《高收入者或兼有二次收入以上的纳税人申报》

纳税年度: 2013 税款所属期: 2013年1月1日至12月31日 主要税种选择: 个人所得税

纳税人识别号: [纳税人识别号] 申报日期: [日期]

申报日期: [日期] 申报日期: [日期]

所得类型	申报数据		应纳税所得额	应纳税额	已缴(扣)税额	减免税额	减免性质	应纳税额	已扣税额	应退税额	备注
	输入	输出									
1.工资、薪金所得	0	0	0.00	0	0	0	0	0.00	0.00	0.00	
2.个体工商户的生产、经营所得	0	0	0.00	0	0	0	0	0.00	0.00	0.00	
3.对企事业单位承包经营所得、租赁经营所得	0	0	0.00	0	0	0	0	0.00	0.00	0.00	
4.劳务报酬所得	0	0	0.00	0	0	0	0	0.00	0.00	0.00	
5.稿酬所得	0	0	0.00	0	0	0	0	0.00	0.00	0.00	
6.特许权使用费所得	0	0	0.00	0	0	0	0	0.00	0.00	0.00	
7.利息、股息、红利所得	0	0	0.00	0	0	0	0	0.00	0.00	0.00	
8.财产租赁所得	0	0	0.00	0	0	0	0	0.00	0.00	0.00	
9.财产转让所得	0	0	0.00	0	0	0	0	0.00	0.00	0.00	
10.偶然所得	0	0	0.00	0	0	0	0	0.00	0.00	0.00	
11.其他所得	0	0	0.00	0	0	0	0	0.00	0.00	0.00	

提交完成
高收入者或兼有二次收入以上的纳税人申报
纳税人识别号: 1803111000 [姓名]

提交完成 查看 修改申报表 打印

12万自行纳税申报操作流程 (移动终端)

您可以使用手机等移动终端通过北京地税官方微信的“我要办”、或支付宝APP城市服务和银联云闪付APP的“北京地税”三种途径进入北京地税自然人网上办税平台，注册认证后点击“12万申报”，即可进入申报（具体操作步骤如下）。

微信

第一步 关注“北京地税”微信公众号

1. 打开微信，搜索“北京地税”公众号。

2. 关注“北京地税”公众号。

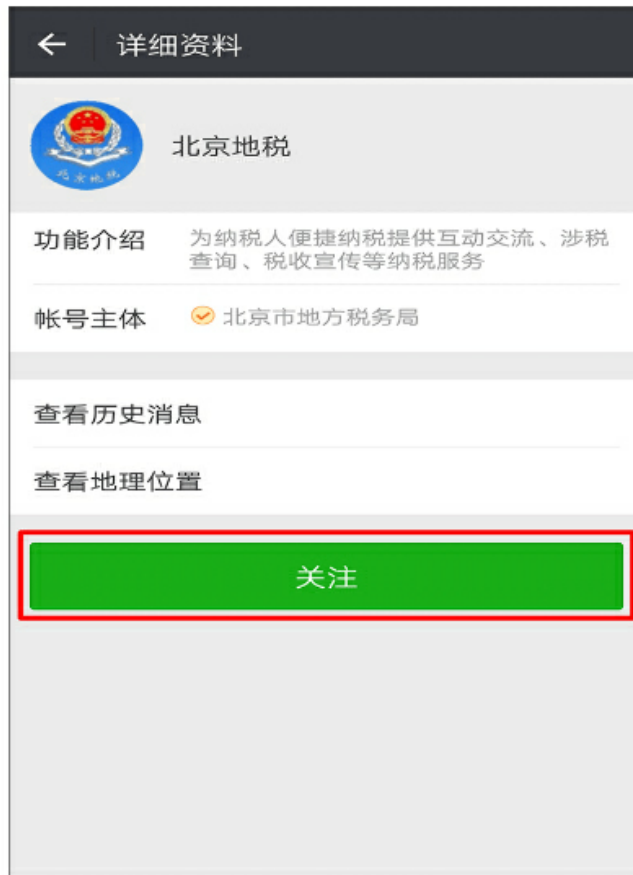

第二步 注册认证

1. 进入北京地税微信公众号，点击“我要办”，进入北京地税自然人办税平台。

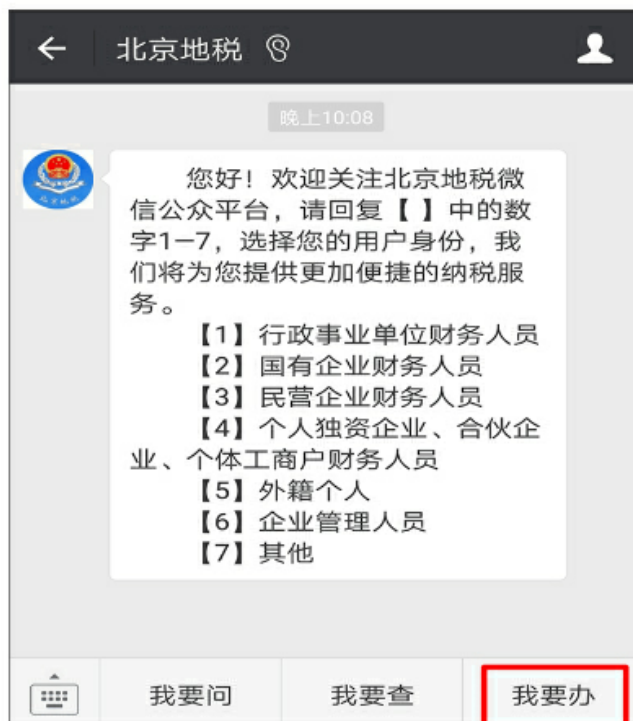

2. 点击“注册认证”，选择“用户注册”。

北京地税

适用于未在北京地税局进行注册登记的**新用户**。

用户注册

适用于已在北京地税局注册登记但未进行实名认证或忘记密码的**老用户**，使用往期纳税信息或银联银行卡信息进行实名认证或找回密码。

实名认证

技术支持电话：82012366。

3. 输入证件号码、姓名、联系电话和密码，点击“下一步”。

北京地税

用户注册

证件类型 居民身份证

证件号码 110

姓名 张某某

联系电话 139

设置密码

确认密码

该注册账号可用于登录北京地税局相关电脑客户端、手机客户端和官方网站的自然人个人所得税纳税申报及查询服务功能。

下一步

4. 选择实名认证方式（任选其一），目前北京地税微信公众号提供“银联银行卡信息”和“往期纳税申报信息”两种认证方式。

北京地税

支持自然人纳税人通过使用有银联标志银行卡的信息，到中国银联股份有限公司进行实名认证（本操作不发生任何缴款行为）。

银联银行卡信息认证

支持自然人纳税人通过提供近三个月中任意一笔代扣代缴报告或生产经营所得申报的收入额和已缴税额进行实名认证。

纳税申报信息认证

同一人当日仅限进行5次实名认证。

5. 根据选择的认证方式，填写认证信息，点击“认证”。

北京地税

用户注册

银行卡号

目前只支持带有银联标识的银行卡

预留电话 获取短信验证码

短信验证码

认证

银联银行卡信息认证

× 北京地税 ⋮

用户注册

所得项目 工资薪金所得 ▼

所得小类 正常工资薪金 ▼

税款所属期 请选择 ▼

收入额

已缴税额

1.收入额：填写已选“税款所属期”内《扣缴个人所得税报告表》中任意一条申报记录的“收入额”，或《个人所得税生产经营所得纳税申报表（A表）》的“收入总额”。

2.已缴税额：填写与上述已填“收入额”相对应的已缴税额。

认证

往期纳税申报信息认证

6. 注册成功。

< 返回 北京地税 ⋮

认证成功!

12万自行纳税申报

个人纳税信息查询

确定

第三步 12万填报

1. 一是可以在注册成功界面点击“12万自行纳税申报”直接登录；

二是也可以在北京地税自然人办税平台点击“12万申报”输入证件号码、姓名和密码后登录。

✕ 北京地税
⋮

12万自行纳税申报

证件类型 居民身份证 ▼

证件号码 110 [REDACTED]

姓名 张某某

密码|

1.该功能适用于年所得12万元以上纳税人的年度自行申报。
 2.如果您还没有账号，请点击左下角的“用户注册”。
 3.您可以点击申报界面左下角的“预填报表”，能够自动汇总您在北京市的纳税信息，并填报完成该申报表，您也可以根据实际情况进行修改。
 4.政策咨询和技术支持热线：82012366。

登 录

2. 直接填写纳税信息、或选择点击“预填报表”（自动汇总本人在北京市的个人所得税纳税信息并预填生成申报表，也可以根据实际情况进行修改），填写完成相关数据后，点击“提交申报”。

✕ 12万自行纳税申报
⋮

所得年份 2017年

可点击【预填报表】自动填写以下内容

主管区局 请选择 ▼

主管税务所 请先选择主管区局 ▼

个人基础信息 请进入填写 >

常用所得项目 ^

工资薪金所得	未填写 >
生产经营所得	未填写 >
劳务报酬所得	未填写 >
财产转让所得	未填写 >
利息、股息、红利所得	未填写 >

其他所得项目 v

预填报表

报表预览

提交申报

3. 完成12万自行纳税申报。

支付宝

第一步 注册认证

1. 使用手机等移动终端打开支付宝APP，点击“城市服务”。

2. 点击“北京地税”或“地税服务”，进入北京地税自然人办税平台。

3. 点击“注册认证”，选择“自然人注册认证”，点击“用户注册”。

北京地税

适用于自然人纳税人在北京地税局的初次用户注册、找回密码、或已注册登记但未认证的自然人纳税人进行实名认证。完成注册认证后的自然人纳税人，可以通过互联网进行纳税信息查询、纳税申报表报送等操作。

自然人注册认证

适用于企业办税人员在北京市地税局进行注册、找回密码，实名认证及个人信息的维护。如果您使用“自然人注册认证”已完成了注册和认证，只需使用“企业办税人员注册认证”中的“个人信息维护”功能补充个人信息。

企业办税人员注册认证

技术支持电话：82012366。

北京地税

适用于未在北京地税局进行注册登记的新用户。

用户注册

适用于已在北京地税局注册登记但未进行实名认证或忘记密码的老用户，使用往期纳税信息或银联银行卡信息进行实名认证或找回密码。

实名认证

技术支持电话：82012366。

4. 输入联系电话，设置密码，点击“下一步”。

北京地税

用户注册

证件类型 居民身份证

证件号码 1*****0

姓名 李

联系电话 139

设置密码

确认密码

该注册账号可用于登录北京地税局相关电脑客户端、手机客户端和官方网站的自然人个人所得税纳税申报及查询服务功能。

下一步

5. 支付宝人脸识别实名认证，注册认证成功。

< 返回

芝麻认证

北京市地税局

请求确认你的身份信息
确保是本人操作

姓名

身份证

人脸活体认证

同意

同意《芝麻服务协议》

All Rights Reserved By 芝麻信用

第二步 12万填报

1. 一是可以在注册成功界面点击“12万自行纳税申报”直接登录；

二是也可以在北京地税自然人办税平台点击“12万申报”输入证件号码、姓名和密码后登录。

2. 直接填写纳税信息、或选择点击“预填报表”（自动汇总本人在北京市的个人所得税纳税信息并预填生成申报表，也可以根据实际情况进行修改），填写完成相关数据后，点击“提交申报”。

12万自行纳税申报		
所得年份	2017年	
可点击【预填报表】自动填写以下内容		
主管区局	请选择▼	
主管税务所	请先选择主管区局▼	
个人基础信息	请进入填写 >	
常用所得项目	^	
工资薪金所得	未填写 >	
生产经营所得	未填写 >	
劳务报酬所得	未填写 >	
财产转让所得	未填写 >	
利息、股息、红利所得	未填写 >	
其他所得项目	∨	
<input type="button" value="预填报表"/>	<input type="button" value="报表预览"/>	<input type="button" value="提交申报"/>

3. 完成12万自行纳税申报。

12万自行纳税申报	
 申报成功	
应征凭证序号:1234567899。	
如您需要补退税，请与主管税务机关联系。	
如您需要查看已申报信息，请登录北京地税官方网站下载并安装“个人所得税纳税申报及查询服务系统”进行查询。	
<input type="button" value="确定"/>	

云闪付

第一步 注册认证

1. 使用手机等移动终端打开银联云闪付APP，点击“北京地税”，进入北京地税自然人办税平台。

2. 点击“注册认证”，选择“用户注册”。

3. 输入证件号码、姓名、联系电话和密码，点击“下一步”。

- 证件类型: 居民身份证 (Resident ID Card)
- 证件号码: 110 [redacted]
- 姓名: 张某某 (Zhang M.M.)
- 联系电话: 139 [redacted]
- 设置密码: [redacted]
- 确认密码: [redacted]

Below the form, there is a note: '该注册账号可用于登录北京地税局相关电脑客户端、手机客户端和官方网站的自然人个人所得税纳税申报及查询服务功能。' (This registered account can be used to log in to the Beijing Tax Bureau's related PC client, mobile client, and official website for natural person individual income tax declaration and query services.)

A blue button labeled '下一步' (Next Step) is highlighted with a red border at the bottom of the form.

4. 选择实名认证方式（任选其一），目前云闪付北京地税自然人办税平台提供“银联银行卡信息”和“往期纳税申报信息”两种认证方式。

- 银联银行卡信息认证** (Authentication via UnionPay Bank Card Information):
Supports natural person taxpayers using UnionPay bank card information to complete real-name authentication with the China UnionPay Co., Ltd. (This operation does not involve any payment behavior).
- 纳税申报信息认证** (Authentication via Tax Declaration Information):
Supports natural person taxpayers completing real-name authentication by providing any one of the following: a report on the amount of tax withheld and reported for the last three months, or the amount of income and tax paid from the production and operation of the business.

At the bottom, a note states: '同一人当日仅限进行5次实名认证。' (The same person is limited to 5 real-name authentication attempts per day.)

5. 根据选择的认证方式，填写认证信息，点击“认证”。

银联银行卡信息认证

往期纳税申报信息认证

6. 注册成功。

第三步 12万填报

1. 一是可以在注册成功界面点击“12万自行纳税申报”直接登录；

二是也可以在北京地税自然人办税平台点击“12万申报”输入证件号码、姓名和密码后登录。

北京地税

12万自行纳税申报

证件类型 居民身份证

证件号码 110 [REDACTED]

姓名 张某某

密码 [REDACTED]

1.该功能适用于年所得12万元以上纳税人的年度自行申报。
 2.如果您还没有账号，请点击左下角的“用户注册”。
 3.您可以点击申报界面左下角的“预填报表”，能够自动汇总您在北京市的纳税信息，并填报完成该申报表，您也可以根据实际情况进行修改。
 4.政策咨询和技术支持热线：82012366。

登录

2. 直接填写纳税信息、或选择点击“预填报表”（自动汇总本人在北京市的个人所得税纳税信息并预填生成申报表，也可以根据实际情况进行修改），填写完成相关数据后，点击“提交申报”。

12万自行纳税申报

所得年份 2017年

可点击【预填报表】自动填写以下内容

主管区局 请选择

主管税务所 请先选择主管区局

个人基础信息 [请进入填写](#)

常用所得项目

工资薪金所得	未填写
生产经营所得	未填写
劳务报酬所得	未填写
财产转让所得	未填写
利息、股息、红利所得	未填写

其他所得项目

预填报表 **报表预览** **提交申报**

3. 完成12万自行纳税申报。

